本報在陝西省城鼓樓門街七十七號

新秦日報

郵務管理局掛號特准認爲新聞紙類

出版叁百拾玖號

每日一張半零售大洋三分

電話五十五號

價目表

省垣
每月大洋八角
半年大洋四元六角
全年大洋九元

外埠外縣
每月大洋九角五分
半年大洋五元五角
全年大洋十元五角
郵費在內

國外
每月大洋一元五角
半年大洋八元八角
全年大洋十七元五
郵費在內
新疆蒙古庫倫同

告白刊資

一日每字大洋五厘
三日每字每日收大洋四厘半
一星期每字每日收大洋四厘
半月每字每日收大洋三厘半
一月每字每日收大洋三厘
半年以上二厘半

以上均照五號字定價以五十字起碼刊登先付登於封面者加倍新聞內評前者另議商標木戳照所占積面計算

西安精益印書館廣告

五味什字門牌五十六號
電話一百零一號

本館組設以來。辱承各界贊許。紛紛光顧。現更極力改良。另鑄新字。并添備優美石印機。凡有以圖書。名片。報章。雜誌。講議。文憑。單據。表册。招件。囑印者工資特別減讓以廣招來此啟。

西安大順成號南紙店

（開設東大街路北）

自造
各種箋封公用紙張改良賬簿學校課本履歷手摺斜單表式各種毛邊各樣紙張

新到
毛筆墨汁畫釘鉛筆粉筆醬糊馬封口令箕斗冊子講義用紙警察店簿釐稅票子

天津德元軍服軍帽皮件莊廣告

開設西安南院門洪巷大街福建會館對門座南向北樓房

敬啟者本莊向由京津聘請工藝專做海陸軍警學製服帽風衣西服西裝文武衛衣文武大禮服雨衣帽男女太肇軍用皮件等項一應俱全定價劃一格外克己承蒙惠顧者請認明本莊牌記庶不致誤

電話五十六號
本莊主人啟

漢中城內新街新秦日報分社

本報爲謀漢南方面訂閱及登載廣告便利起見特在漢中城內（南鄭）新街設立分社凡有訂閱本報及登載廣告者請就近接洽是荷

本社謹啓

奉送 學藝津梁

函索附郵一分半
東東四北西頌年胡同十九號
教育促進會啓

西安竹笆市至新社筆墨南貨號廣告

憑劵換貨　任從所便　改良舊習　禮無虛費

禮券

社會舊習凡遇親朋喜慶送禮率非酒肉即果品受禮之家往往不能合用本社有鑒於此特印五彩禮劵自一元至十元十種無論喜慶節禮平常餽送莫不合宜凡本社筆墨文具紙張屏聯北京墨盒廣東烟袋杭州名扇蘇州梳篦茶葉菊花南腿皮魚牛乳名酒異樣餅干各種罐頭洋襪手巾化粧用品照像材料均可憑劵兌換熱心改良社會習慣

諸君敬請注意

王智輝醫士特別啟事

智輝一介醫士謬蒙　世賞門診日益繁多應接爲之不暇前訂秋涼出診近以精力不及腦病時作特定自本月本日起門診仍照常支持出診除危險急症請自備車輛變通出診外所有出診概行停止恐勞　往返專此敬佈區區苦衷伏乞世諒是幸

王智輝謹啓　九月一日

請看

鼎立館

南院門通路西邊第五家

新到貨物

金風乍起溽暑暗消使覺涼爽許多正諸君以單易夾之時也敝館新由津滬運到應時各色正頭貨物等顏色鮮豔貨樣新奇日用物件以及化粧用品應有盡有定價特別公道如蒙　光顧無任歡迎之至茲將新貨略列於下

鴻章線呢	花素德緞	電光條緞	旅行提箱	時式煙咀	時樣雜貨	名目繁多
京染市布	細嗶叽呢	各色哈布	象皮雨衣	馬表手表	良濟掛燈	煩難詳載
各色細呢	洋花系葛	高花俄標	西洋線毯	夾金煙盒	軍用皮件	如荷惠顧
時色花緞	直貢細呢	方格條布	座鐘掛鐘	化莊用品	指揮軍刀	竭誠招待

本館謹啟

緊要啟事

敬啓者茲有收撫之姪陶春輝素行無賴賭博竊盜創騙招搖無所不爲前將承春銀樓福興隆等號十餘家銀錢貨物詐騙遠颺經春兄弟等尋回嚴加管束乃春輝怙惡不悛竟將春兄弟等控訴法庭骨肉相殘貽笑何堪從此禍福利害兩不相關誠恐來往商號復被詐騙以後如果發生此事春決不能承認恐未週知特先聲明此佈

陶逢春兄弟等同啓

介紹名醫

樊方舟先生關中之儒醫也於岐黃研究有素以濟世活人爲宗旨診資有無向不計較貧家賴以保全生命者不可勝計特表而出之以明先生之志凡同胞有抱恙者其注意焉

介紹人　吳雲浦　俞劭儒　張仲倫　王輔臣　楊瑞軒

八大日刊

上海申報　上海新聞報　上海時報　上海時事新報　上海中華新報　北京益世報　北京晨報　天津益世報

一列各報均爲吾國之著名報紙出版多年有口皆碑關心時事者不可不閱如荷定閱請駕臨或函示即當照送　報費一次付足　外縣郵票通用

陝西梁家牌樓第十七號西安派報社謹啟

社評

軍隊與土匪之勢力　（憨）

軍隊之性質、與土匪迥別、軍隊志在保民衛國、土匪志在殃民禍國、二者實處於極端反對地位、故軍隊之勢力大、則土匪之氣燄、必歸消滅、土匪之勢力大、則軍隊之聲名、必受損傷、今日中國、遍地皆匪、擄人勒贖、明目張胆、攻城屠邑、窮兇極惡、推其致此之故、則由於頻年以來、內亂孔多、軍隊竭全力以爭權奪利、實無餘以及其他、故土匪得以乘間竊發、橫行無忌、履霜堅冰、由來者漸、此非一朝一夕之故也、

土匪之勢力既已蒸蒸日上、則軍隊之勢力、自不能不相形見絀、倘再及今不治、則滋蔓更屬難圖、盜世威名、或且敗於草澤英雄之手、彼陳勝吳廣、揭竿而起、尚足亡秦之天下、何況今日土匪、皆執競爭利器、獨不能破壞大局乎、

命令

大總統令

會辦浙江太湖水利工程事宜陶葆廉懇請辭職陶葆廉准免本職此令

派莫永謙會辦浙江太湖水利工程事宜此令

派彭穀孫會辦江蘇太湖水利工程事宜此令

任命張威如爲赤林鎮守使此令

內務部呈准安徽省長許世英咨請任命汪調鼎試署長淮水上警察廳警正應照准此令

署陸軍總長張紹曾呈准黑龍江督軍咨請以王定山補佐領應照准此令

代理部務內務次長孫丹林呈請將直隸口北道尹李同卿免去本職李同卿准免本職此令

調任許元震爲直隸口北道道尹此令

任命陳樹楷署直隸保定道道尹此令

代理部務內務次長孫丹林呈河南政務廳廳長孫世偉懇請辭職孫世偉准免本職此令

任命常秀山爲河南政務廳廳長此令

財政部幣制局呈請任命王甘壽爲天津造幣廠廠長應照准此令

九月一日　八月三十一日

電訊

北京電

▲王寵惠允五日出醫院視事

▲高恩洪已於一日到部照常辦公

▲中央電張作霖勿向榆關附近增兵免生誤會

▲何豐林電稱孫文在滬辦理粵省善後暫不他往

中外要聞

內閣問題之近訊

王寵惠迫於環境之敦勸辭意已經活動一日晨顧維鈞張紹曾張耀曾張英華均至協和醫院勸王出院照常視事王謂本人並非固執且出院不出院係個的關係不成問題惟對於一筆債主實在無法應付顧謂出去以後可以大家設法王聞此語胆氣爲之一壯故有謂王於一日晚間已經出院者

據某通信社報告一日下午四時王寵惠已實行出院即進府謁見黃陂依現在各方情形觀察之唐閣一經解決羅免即將王提出正式組閣赴保洛之張英華氏三十一日業已回京此次係專商財政問題與閣事無關惟力請曹吳電催高凌霨到任關於財政辦法商議何無具體結果故張氏回京後昨已第三次上呈力辭代部云但詢之王宅則尚不承認出院之說又聞醫生謂王尚須靜養兩三日方可出院然此不過時日問題耳於王代閣乎棧不發生搖動也

教育界之反對高恩洪風潮愈趨愈烈王氏之欲趕緊出院即爲調停此事故高氏聲言若學校欠薪兩個月則八校可以如期開學而高恩洪之位置自無問題云某聞王氏擬專就教育總長救出陸徵湯爾和次長之難約都甚忙云

張英華回京之後向之索債者已有兩起一即國務院四局台推代表謁張要張担保發薪之語張擬許秘書後見結果頗爲圓滿

一爲軍警兩界欠餉問題薛之珩聶憲藩在傳心殿宴張要求張近日籌得之款悉數發給軍警餉項云

張作霖巡視奉軍防綫

▲京奉路車輛可望交還歟

奉天保安總司令張作霖帶同策士于澳沖於二十七日夜半二時至綏中二十八日在奉軍防線巡視至二十八日晚六時仍乘專車回奉又據直軍方面消息張作霖近日以來忽派馬隊一百餘名工程隊三百餘人在長城一帶喜峯口地方不知有何作用每晚十時始來至一時方去直軍方面視該處爲無足輕重之地點頗不注意云

又自張作霖扣留京奉路車輛該路輸運深感不便外人迭次抗議經政府與張氏交涉允爲逐漸交還並已移交一部份茲以京奉直接通車之後所有車輛不敷全路支配故又與張氏交涉而中英公司以該路營業與公司債權有密切之關係故特由該公司梅爾福氏赴奉與張氏接洽交還車輛云

齊燮元將在寧招待中山

孫中山對於入京一節因中央政府未定擬暫緩北上茲聞南京齊燮元電京報告云擬擇日在南京開一招待會歡迎孫中山並甯是否可行理合請示祇遵聞政府已詳加討論認爲可行當即覆復齊氏矣

蕭耀南否認兵工廠罷工

▲擁湯派造謠

漢口訊日前盛傳漢陽兵工廠被毀且損失六七百萬茲聞蕭耀南發電聲明謂并無其事即兵工廠工人亦未嘗罷工認爲係奸人造謠有意煽惑工兵其意蓋認爲擁湯派所造之消息云

偽蒙政府竟如是慘殺華人乎

▲凡無一定職業者均生埋於沙漠

▲二千人中已被慘殺千名

據日人方面接韓京電訊八月二十八日韓京某機關所接可恭消息所謂新蒙古政府之僞政府現對於僑居蒙古之無一定職業之中國人認爲不生產的無介其生存之必要擬一律殺却已查出無職業之華人二千名令偽蒙政府兵士驅逐於廣漠數百里之沙漠中不與水每人每日給與豬肉半安士一每安士約合中國重量一錢一般多因飢餓瀕死難於步行該蒙兵即將彼等生埋於沙漠中其數既達一千名慘酷殘忍之事不忍目覩由中國政府亦已接到此項慘報現正設法救濟總商會亦擬組織糧食救援隊前往救護云云

按此項慘無人道駭人聽聞之消息我政府不能毫無知覺果有其事誠古往今來絕無僅有者亟望我國上下羣起而救護者也

魯省長問題之近訊

▲熊任一再恐難發表

▲王瑚已向中央辭職

濟南訊調任山東省長王瑚於上月二十七日滿假故日前宣傳該氏在於二十九來東履新消息乃不意積久漸歸沈寂並且聞王氏在京向人表示決不到任並向政府提出辭呈其表面理由謂河患未已匪患正熾一切應付難於勝任實則內幕并不如此蓋因有力者不能爲之助士與佩孚既非誠意敦促某當局又曾表示歡迎實則拒絕故即冒然到任必亦無好結果再有地方人中尚有表示反對者亦於體面攸關因此種種原因不得不知難而退又聞教育廳長謝學霖於日前被田督派赴北京敦促已於前晚回東並無甚結果據此情形觀之王氏之不能來已成事實但繼任者一時恐亦未易發表又聞山東國會議員曹瀛等曾於日前聯合省議員某某請求黎總統擇由魯人繼任對於人選問題決不干預表面雖如是表示聞實則爲現任交通次長勞之常陰施運動至究否能成事實姑拭目觀之可耳

中央財政之困狀

北京通訊今日中樞政治困難之點要莫過於經濟之窘舉國視爲肥缺之財部而高凌霨既得此席乃時逾一月猶徘徊不敢到部中樞所需之政費財部三萬一付五萬一付幾成按日授糧所籌者又有均爲公債票等類所抵押吃虧不在小處現則公債亦抵押殆盡籌無法可設矣

近日之財部窮到如此無非無從借債所以無從借債之原因則有如下之所述

一遍覓部中已無足借五十萬之抵押品中外銀行愈見中央財政精窮愈要担保品確實財部無法羅致

二無論內債外債既欲舉行必有通盤之籌畫現政府信用全失救急之法無非挖肉補瘡有何通盤籌劃之可言董康前爲墊款事付兩次借衛勒往訪新銀團在與人物卒以無具體計畫未能進行於此可見一斑

三中國內債已借到十二萬萬屆期不能抽籤視爲無足輕重於是內債信用掃地以盡最近之九六公債市價有時跌至二折幾成何話設所謂關稅整理公債基金吾人亦聞之爛熟政府亦承認不提關稅危及公債然而八月份已一次提關稅五十萬兩一次提三十萬兩矣公債信用既無從恢復政府即欲再發誰肯承受

四吾人一談到外債則痛心疾首欲哭無淚國產所未抵押者不過錢糧地丁亦時有人對之作生財之想也到期外債日積月累既無法償還於是商量展期展期必將原傳本另加擔保品此中吃虧之處眞是不堪言狀然展期之機仍是絲毫不能償還大引起債權人之責言即如美國芝加哥銀行及柘業公司所借兩筆烟酒借款去年底到期乃展期三月三月之後又復展期今猶毫無辦法故外國銀行宣言中國若不恢復外債信用以後決不向中國投資由以上四項述之可見當嗇賣絕無復可言借債再有進者則破產耳

財政之艱苦既如是其甚故一切政事無不因之停滯現政府目中心中念念不忘者則爲墊款一事此項名稱雖屬欠通（因不借債不作貿易何來墊款）而政府則以爲關稅加征所得將以之作抵借一筆大債而此項墊款即對上借而發於銀團現因無所表示而政府則全副精神皆注於此該之人無路挖去慕信然也政府之希望如此實力派之希望亦如此於是財長一席之人選乃以能辦理墊款與否爲標準近日盛傳顧維鈞將兼財政之說亦即因此夫關稅加征尚未實行而此押之聲已洋溢國內外吾國有指腹爲婚之陋習此始似之寅吃卯糧在我國原無足怪然而如此辦法何日有清源節流之望乎

德代表演說賠款担保品無益

巴黎電德代表史勞德在賠償委員會之演說其大旨如昨電所述并稱賠款担保品之辦法於其本身上終失效用蓋以各種担保品將來設或沒收勢必於馬克信用大爲破壞而致賠償款項仍屬不能照付云

八校投考生將舉行讀書運動

▲首先向總統請願

北京國立八校因欠發經費五月有餘交通總長高恩洪始終不負籌款責任致八校校長四次辭職不得已登報停止舉行入學試驗其已經開始試驗者亦中途停止而由各省來京投考八校之學生數十人受此絕大打擊遂致進退失據昨聞各省來京投考各生中有多數人見八校既因經費無着而中止試驗則解決之方惟在要求政府早日撥發經費因暗中向各方面聯絡擬召集來京投考八校之學生舉行讀書運動接洽結果頗得大多數之同情特擬先行組織「國立八校投考學生讀書運動」機關約集全部來京受試學生首先向公府爲大規模之請願現在贊成先向公府請願者已有二千餘人連日正在組織不日或當實現云

直隸省議會選舉議長紀

直隸省議會雖然恢復順直名義兩特別區議員出席者仍屬寥寥故較前直隸省議會無大出人也該會甲乙兩派爭執劇烈已見前報選舉議長問題極宜結束兩方正在相持不下中有超然派劉議員出爲魯仲連担保乙派決不選舉王秉哲如果臨時變更即毀票停止選舉甲派見魯仲辭意誠懇亦就允許出席果然王秉哲一票沒有總算言行相符大衆都還滿意但乙派員於此亦可謂之完全失敗矣茲將昨日選舉會情形詳誌如下下午二鐘搖鈴開會公推劉守棨爲臨時主席首先報告出席議員一百零六人用抽籤法推出監察員然後再檢查在場人數抽出十六籤計許文泉高士廉高桂馨張鈞淵阮文允王徽劉祖培鄧殿樓彭桂雍甄秉鈞吳士俊王（等十二人查點在場人數一百十二人（後到五人）散票一百十二張檢票結果得一百十一票隨由主席唱票結果邊守靖得一百零十票彭桂馨得一票胡子青得一票廢票兩張邊禍直一票不選邊一票邊守靖當選爲正議長主席隨宣布現在在場議員已不足法定人數隨即散會時已四句半鐘矣

洛中架票案已解決一半

洛陽東關之中學校前次被土匪混入攜手槍脅架校長學監學生等三十七名人贖吳使異常震怒將王知事撤押派隊嚴剿近聞該匪自知走此項肉票該處駐紮軍即將該匪圍困深恐實行攻擊反傷肉票有馬營長名禹臣者單人獨騎前往匪巢曉以利害并告以學生及各職員實在無力回贖該匪遂隨允將校長一人學監貳人學生三十四人概予放回所留學生郭志琛鄭文昭梁玉潤陳濬洛陽籍張巖新安籍五人尚未釋放原因以該匪等前往架票之目的原來即在此五人等自各生被架後此五人之屬已宣託人往說願籌備款回贖故該匪知尚認爲奇貨堅不釋放也

法政府維持中國留學生之商權

關於維持留法學生一節顧維鈞接任之後曾與法使爲數度之交涉聞法使已允於庚子賠款內撥付一少部分爲中法實行教育所需之利息爲留法學生基金惟我當局方面對此尚未表示同意因此停頓日前政府接到駐法陳公使來電探其內容係報告據法外長稱關於留法學生維持事現與內閣會議之結果允於月內由庚子賠款項下提出十萬佛郎補助中國留法學生及充華法教育

會總發行云云閱外部方面得到此電對於法政府之此種主張日來正在審慎之中尚未答復云

阿穆爾政府苛待華僑之反響

俄屬阿穆爾省苛待華僑新設各種苛稅華商迫不得已曾在華僑商會開會決定兩種辦法 一全體罷市 二要求領事嚴重交涉已推代表二人回國並推定調查員四十二人在黑河北江一帶逐戶調查若有不遵約束私賣貨物與俄人者照價加一百倍議罰並通知黑河各機關實行斷絕交通禁止貨物出口此事經程領事福慶再三勸慰華商幸未實行現程領事已向阿穆爾政府提出交涉矣

福建陸起之自治軍

上海通信云自北伐軍入贛以來閩南各民軍相繼往投李烈鈞部下協同北伐故閩南形勢暫時稍安北伐軍失敗之後前之閩南民軍均紛紛由贛回閩頃據廈門消息民軍首領張幀楊漢烈等近就泉屬一帶擬圖謀大舉現已聚集萬餘人樹立福建自治軍旗幟派人前往港汕等處購買槍械子彈祕密運送來閩又遣人聯合汀屬各民軍分為三十六路明目張膽發出通告宣布自治以驅除客軍減縮閩人負擔為職志聲勢頗為浩大而舊靖國軍宋淵源所部王榮光林清龍蘇萬邦等亦在永春德化一帶捲土重來互為策應閩督李厚基迭據各該縣知事及軍隊長官報告對於宋部尚不甚措意以該部係屬土匪性質並無其他大志惟張幀楊漢烈志不在小且有南洋僑民暗助軍餉則其後方必有人在彼指揮可知故決定派辛桂芳部援粵軍隊抽調往剿云另據外人方面消息許崇智黃大偉各軍已馳抵汀州分遣部下與張楊各部聯合因之自治軍之聲勢益大云

山東省議員與時報之訟案

據山東時報載本報因登載省議會會錢選舉之各項消息致被先正誼派而後同仁派之議員[illegible]適寬在濟南地方檢察廳控告當時本社接到地檢廳傳票因他事故併未出席於二十九日之預審庭至三十一晚又接到該廳傳票於一日午間開庭偵訊前次傳票被傳人僅書山東時報編緝字樣不知何故此次又添入莊善昶三字夫以登載議會消息有聞必錄自謂克盡職責乃不意反有以（一侮辱名譽）四字見事者無理取鬧在本報原可置之不理但彼既訴之法律本報亦唯有追隨其後藉以顯彼之醜態益以彰我之光明又何樂而不為至訴訟進行情形自當一一披錄

兩院電賀萬國國會聯合會

萬國國會聯合會本月三十日在奧京舉行茲聞國會方面以為期已迫不能不派員赴會特於一日用兩院名義去電祝賀又外部昨亦致電駐奧公使黃榮良囑於三十晚宴請各駐使時便在席面致詞并表示歡忱云

議員爭入院之情形

●為新條問題歟

京訊云護法議員前日結隊爭入衆院雖未收若何預期之效果吳景濂因之已受窘不小故卒不免出於一逃然護法議員主意非達到會目的不可似絕不肯善自罷休則此爭坐位之活劇想非可一幕了事者也使護法議員而果為乾乾淨淨之「護法」二字堅持到底無論如何國民自不能不與以儘量之同情不遇與無濟於當日謁見黃陂之談話中乃將一場糾紛完全歸納於月薪未能照發之所致此種片面之陳述雖不必盡符情實然無形中亦陷護法議員於不幸之嫌疑地帶此護法議員所亟宜內自省而外自策勵者也茲將關於是項消息分述於下

吳景濂見黎黃陂 吳景濂於前晚偕同王家襄進府謁見黃陂陳述經過情形並謂此次風潮發生實因允許民八議員月給四百元迄未照發所致現在民六議員已領過一百員民八議員亦應同此待遇統計在京人衆不過二十餘人所費亦復有限應請元首速為籌撥等語黃陂當即傳見財次凌文淵囑令趕籌萬餘元以資應付聞凌允儘昨晚如數籌撥

又一報告所稱吳氏與黃陂之談話如次 一民八議員應否列入民六國會之議場是否合法擬提出大會再行決定 二國會不認民八議員出席國會時政府照常給予議員俸給並另予委員等名目 三在此問題未解決以前民八議員不得再闖入國會議場關於此等事件即由吳請出何宇廣氏向民八護法議員調停一切矣

護法議員等於前日散會後當即致電孫中山氏報告經過情形原文如下「銜略」本日赴衆議院出席初則閉門禁阻繼始入院多數議員允為依法解決乞轉同人到京一致力爭並祈通電主持護法議員同叩陷

又護法議員三十一下午二時衆議院議員徐清和與護法議員代表孫品璋梅寶璣方子傑何畸川至衆議院請謁議長吳景濂由祕書長潘訓初代為延見徐等當謂國會恢復護法議員反因取銷議員資格不出席國會此中鬼祟皆吳景濂一人之過務請其出而一陪罪釋疑實潘當極力敷衍允將來意轉達吳氏次由徐清和介紹孫等謁見王正廷氏孫等復述法統重光護法議員之資格反竟消滅法理事實豈可謂平等語彼此談話約一小時之久遂各興辭

又護法議員自前日赴院出席被拒後現聞該議員仍堅持甚力非達到入院目的不止已於一日下午一時在南灣沿尹宅召集民八議員開會討論出席進行方法並研究對付吳景濂手段云

本省新聞

吳使代表將到省

○軍署已派員赴潼關歡迎

近聞洛陽兩湖巡閱使吳子威因有某項緊急要務已派代表林材棟等兩員來陝與劉兼督當面接洽軍署昨接電訊知林君等將到陝境已備汽車四輛派中校副官馮超如君前往潼關歡迎聞一二日內定可到省云 毅

討論學制委員首途赴京

教育部召集全國討論學制委員會議各省選派兩人限九月十日前抵京報到吾陝此次赴會人員聞省教育會公推會長劉養伯君教育廳則委任王霆宣君刻下兩君已首途北上矣 豸

投效民中之踴躍

▲錄取八十名
●請求旁聽者尚多

民立中學校本屆招攷新生及插級生報名與投攷者竟達三百餘人之多聞該校已擇尤錄取八十名而一班由省較遲之學生及下次額滿見遺者尚紛紛向該校請求旁聽云

陝軍田旅在豫剿匪經過詳誌（續）

四 二十一日早令馬營長炳泰鄭營長應江率部潛赴城西四五里之河邊埋伏去後遂令各營鳴號收隊誘匪出城匪見城圍盡撤知為讓路急趨輜重蜂擁由西門衝出待逃出過半我軍突發衝鋒號猛撲而來匪遂慌亂其前部至河邊被馬鄭兩營伏兵猛力夾擊匪進退無路多被擊死尸骸堆積如山其餘溺水死者尤多水幾為之不流

五 生擒匪人六十餘名獲槍甚夥奪獲騾馬千餘頭大小車五六百輛財物無算並救出男女人票千餘人內有幼年婦女百餘人由團長暫送縣內覓屋居住招家屬認領所獲騾馬車輛衣物等項即出示招主認領生擒之匪六十餘名鄉人均恨入骨髓泣懇正法隨即訊明槍斃以快人心

六 是役匪首麻老四吳老七均負傷撲河溺斃水中被鄉民割去首級匪中最要人物參謀長吳興周當場擊斃楊鶴齡聞亦斃命尸身尚未覓出

七 是役我軍一團一營一連連長陳忠義一連正兵張孝貞賈清海副兵徐玉堂二連副兵郭先勤四連正目張振武一團一營二連正兵賈得海四連正兵梁玉清補充營一連副兵王占元九人受傷一團一營一連正兵許鳳亭高樹枝二團一營一連正兵徐法海補充營二連副兵杜發榮四名陣亡當分別醫治卹殮

八 南岸之匪潰圍竄出數百人盤踞張莊極形猖獗除派鄭韓兩營跟蹤追剿外謹先呈報鑒詧

四除令飭嚴剿餘孽期絕根株外查該匪等罪大惡極往來豫皖沈項各縣慘無人理此次經我軍合力痛剿殲滅殆盡至逃出零匪返被鄉團執殺送械者日必數起指日可告肅清所有各匪在新蔡圍剿麻吳楊等股匪情形用先通告云云 完

娶妾喪母招謠槍斃之快聞

●霸娶良女為妾
●致逼親母自縊
○槍決逆子
○澄人大快

澄城縣內張七兒素在縣署二科為吏夕與駐軍趙某號稱親家年來在外招謠頗遺物議近又以趙某名義霸娶鄉民良家女子為妾張母以逆子不肖聞訊自縊而張反興高彩烈意氣頗盛女家忍氣吞聲怒不敢言旋聞南屬子盧當經女家控訴在案趙某以與箇人名譽攸關伊母又因此斃命已將張七兒於日前槍決澄人莫不稱快云 覺悟

漢中地方自治之樂觀

○洵陽縣議會縣參事會已成立
○南褒等縣正在積極進行

吾陝縣自治施行日前經大總統分為三期令布在案漢中道屬之南鄭城固洋縣西鄉褒城安康洵陽漢陰等八縣為第一期應施行縣自治之地方除洵陽縣議會縣參事會早經成立并開議執行外他如南褒各縣刻已極積籌備不日將次第成立漢中人民亦將有實行參政之希望地方事業發展有日願各道諸公對於該項要政熱心維持力圖進行國家前途實利賴之

南鄭乙種農校收考誌盛

○考取正額四十名備取五名

南鄭農校自今春改組以來日有起色昨聞續收新生投考者爭先恐後約有七八十人為該校從來未有之盛試後揭曉錄取正額四十名備取五名將擇日授課其中程度優良者尚居多數足徵該校教職各員辦事認真管教有方為社會上一般人所信仰倘能熱心毅力始終不懈該縣實業前途寔未可限量試拭目以俟 欽

雒南久雨不晴

●霪雨兩月之久
●秋禾大受影響

昨有雒南縣商人黃志杜賈販來省據稱該縣由閏五月中旬迄今將及兩月霪雨流連通宵達旦山溝並洛水陡增數倍秋禾半多根基霉爛看彼蒼再不放晴商雒等處恐有水災農人甚形惶恐云 漁

鄉紳有功桑梓

▲提倡修理河道

長安縣東股所屬某廒紳有郭品九者該處地傍河道屢遭水患無法防堵昨秋雨滂沱災田廬蕩析郭特扶杖倔強奮然興起云此際不修後患伊於胡底奔走各村演說利害仰村唯唯聽從集工修理不數月而水患悉平本月某日為郭之古稀壽辰各村紳耆發起鬮鶴誌慶並贈匾額一方文曰名高恩重以獻有功桑梓愛戴弗諼云 延

學生中途被掠

●璧回銅元一封之優待
●返回故里另措川資

商南縣北鄉龐千材肄業省垣某校前因暑假期內回里完婚結褵甫七日屆指暑假將滿未便勾留遂行返校首途二日正踰秦嶺荒藪中突出強人攔劫龐知不免將衣物川資和盤托出又將修業文憑證明學生帽無他件中有一匪似曾相識主持公道璧回銅元一封調護化險為夷又返故里措挪川資再行求學云 耕

烈女斃命保全一鄉

雒南縣桃張保團紳楊某之叔大森曾充團長嘗與渭南縣油河川巨匪張金玉挾仇不共戴天前年大霖物故張匪懷存報復計率其黨羽數百人直撲該紳家屋宇幾被焚燬指名索大霖長女為妾否則屠戮一鄉經客頭十鼎新從中緩頰要求柯某獻妹保全一鄉女聞某從其議是夕張匪披紅絹插金紙花儼如館甥贅張匪於家柯某作屋依山傍巖女佯作欣喜乘隙出房扒至山崖躍身跳下登時斃命翌日張匪始知大喪與致頹顏率衆而去一鄉較前略為寧靜云 耕

實業廳接收麵粉廠

日前實業廳擬舉辦各小工廠以提倡實業將警察廳暫管麵粉廠咨請收回已誌本報近聞警廳函復允將該粉廠鎖鑰及內存各機件依據單簿點交實業廳接收現由兩廳雙方派員會同交接聞不日即行修葺房屋整理機件籌備開辦云 耕

岐山縣呈送籽種

◉蔡家坡之小白麥

省立農事試驗場前因徵集外省及全陝各縣優良農產籽種呈請實業廳准予咨令各省區各該縣廣為徵求以資試驗等情當經實廳分別函令選送茲由岐山縣知事選齎該縣蔡家坡著名農產小白麥若干交郵齎廳並依表塡造播種法呈候試驗云

雜評

合羣

邇來罷工風潮層見迭出察其深密各有所謂各機關以罷工而要薪勞工界以罷工為待遇之要求前潮甫息後潮又起互相效尤到處皆是幾成一種傳染病之流行在當事者或迫於不得已獨不怕耽耽虎視之外人竊笑乎

第觀此種團體實俱有合羣之能力方發生一致之行動若其團結不堅終歸失敗而已然如能用之於正事亦未可厚非苟能用其全力遇有外事發生一致抵制尚可使外人必畏吾國之民氣堅也 （醒）

動物學界之明星

動物學大辭典

▲發售預約（印有樣本承索即贈）

全書一萬零三百餘條
插圖三千六百餘方並附彩畫
洋裝一册三千餘頁布面金字
定價十二元預約七元五角
郵費一元二角
本年陽曆十一月底截止 十月底出書

附告 預約本書者如兼購植物學大辭典祇收大洋五元（原價八元）但以一部為限

商務印書館

影印 續古逸叢書二十種

發售預約

涵芬樓前印宋蜀大字本孟子宋本南華眞經早已見重藝林近又覓得精刊宋本二十種均四部之要書不傳之祕册仍遵前式影印流通並謀購者之便利同時付印發售預約海內同志當必先覩爲快也

【書目】

爾雅疏北宋本
說文解字北宋本
龍龕手鑑宋本
諸葛忠武侯傳宋本
文中子中說北宋本
漢官儀宋紹興本
嘯堂集古錄宋淳熙本
新雕注疏珞琭子三命消息賦 校正李燕陰陽三命宋本
老子道德經古本集註宋本
曹子建文集宋大字本
張文昌文集宋蜀本
皇甫持正文集宋蜀本
李長吉文集宋蜀本
許用晦文集宋蜀本
鄭守愚文集宋蜀本
孫可之文集宋蜀本
司空表聖文集宋蜀本
頤堂先生文集宋本
寶氏聯珠集宋本
山谷琴趣外篇宋本

▲全書三十四册合裝十函
▲預約價 夾貢紙八十六元 料半紙六十元 先收半數 願一次付清者聽
▲陽歷十二年一月底截止
▲同年二月出書
▲承索樣本請附郵票一角

（附售特價）孟子 南華眞經 一發售 八折
詳細辦法見叢書樣本內

商務印書館發行

兒童畫報

最新刊的 最美麗的 最有趣的 兒童恩物

出世了！

兒童的心理，教他讀書，總覺得有些沒趣；教他看畫，便沒一個不是興高采烈的，所以要引動兒童讀書的興趣，最好，先給他看有趣味的圖畫的書報。

我們刊行這兒童畫報，就是這個意思。內容有詩歌 游戲 謎語 笑話 童話等等，而要以圖畫爲主。五彩刷印，精美絕倫。兒童看了，一面就可發生無窮的興趣，一面還可養成很好的品性。

▲小學教師們呀！你不是天天要你的學生長進麽？
▲家庭父兄們呀！你不是天天望你的兒童長進麽？
那末，就應該快快教他們看這「兒童畫報」。

第一期已於八月一日出版

▲定價▼		
半月出一册	每册八分	
半年十二册	八角八分	
全年廿四册	一元六角	

商務印書館發行

漢口中國銀行西安辦事處廣告

本辦事處專營一切銀行業務對於各種存款優給利息各埠匯款無分大小一律廉取匯費用副賜顧諸君之雅意謹將存款利率及通匯地點列后

存款利率

定期壹年 月息壹分
定期半年 月息捌釐
定期三月 月息陸釐
活期存欵 月息伍釐

通匯地方

北京 天津 保定 邢台 石家莊 大同 唐山 大名 上海 漢口 開封 周口 許縣 萬縣 駐馬店 宜昌 長沙 鄭州 南京 蘇州 清江浦 南通州 常熟 鎮江 無錫 盛澤 揚州 徐州 濟南 青島 濟甯 烟台 臨沂 滕縣 長春 吉林 黑河 綏化 海倫 黑龍江 哈爾濱 奉天 營口 洮南 臨江 大連 開原 公主嶺 安東 遼源 通化 廈門 福州 涵江 泉州 香港 廣州 汕頭 浙江 寧波 溫州 海門 紹興 湖州 餘姚 嘉興 蘭谿 太原 運城 新絳 重慶 成都 貴州 安順 三江門 江西 九江 景德鎮 贛州 吉安 蕪湖 安慶 六安 廬州 大通 霍山 蘇埠 蚌埠 張家口 歸化 包頭 豐鎮

專門治咳醫生 唐拾義咳丸

住址梁家牌樓路北

此丸出世三十年向呈各國政府化驗通銷承中國黎總統頒給匾額經各醫院試驗均認爲實驗良藥以故風行全球名聞中外凡患各種咳嗽久不能除根者不可不注意每瓶一元郵票代價九五折寄費不加 總發行所上海二馬路父子大藥房

西安經理 良濟 五洲 華美 大藥房 大育體醫院

西安 精業公司

修理風琴

本公司新出風琴聲音清雅製造精良久爲各界所嘉許今又添聘名工加意改良凡舊風琴有損壞者一經修理即與新製無異而且特別克己如承 光顧無任歡迎

西安東大街端履門什字路北本公司啓

○西安孤兒教養院啓事

逕啓者本院迭承各方善士捐款貲助得以動工興修現在已修成房舍五座擬即先行開辦以資收養惟事屬創始需款良殷尚祈各善士實力贊助或捐給應用物品以成善舉是爲至禱

西安孤兒教養院同人公啓

西安東大街馬廠口 關中製藥社特製 家庭必備良藥

關中心胃氣痛散

本藥功能散寒斂痛消鬱氣整腸胃專治心胃氣痛內藏不調及絞腸痧霍亂吐瀉普通腹痛等症服之均有奇效功效服法另詳仿單

每包六劑 大洋叁角

關中敗毒藥酒

本藥能拔毒消腫止痛止血專治一切無名腫毒及乾癬魚口疔瘡熱癤瘰癧橫痃並跌撲刀傷等症初起未爛之時塗之立可內消即將潰者塗之亦可使其出頭誠旅行作工及居家者不可不備之神品也

定價每大瓶洋三角五分 小瓶洋二角

總發行所西安東大街馬廠口關中製藥社

關稅問題之研究 續（凌甫）

據以上所述各國制度之內容首先區別出入貨物如有稅品、無稅品、禁制品三種更就有稅品而細定其稅率詳則詳矣惟在國際貿易發達之今日各國輸出入之貨物何啻千萬種欲巨細不遺而一一揭記於稅表其勢固有所不能即使一時悉數羅列要未能舉世間未有之物預爲記載而今日科學發達人智進步或則發見前人未睹之物或則發明前時未有之品技術日精花樣日新物之種類有增靡已即令稅表如何詳密必有未經列入者存設遇此種貨物果編入於有稅品無稅品禁制品之何項乎如定爲有稅品果適用何種稅率乎是當然發生之問題也解決此問題方今所行者有二主義、

一　關稅免除主義

二　關稅義務主義

關稅免除主義者於貨物輸出入之際以不課稅爲原則者也依此主義凡輸出入貨物爲稅目中所未有者皆爲無稅品關稅義務主義者於輸出入之貨物以課稅爲原則者也依此主義、則輸出入之貨物爲稅目所未載者悉爲有稅品且徵課之稅率先就稅目中求其類似之品以爲標準求之不得則就上課稅此等貨物之目的以定其重輕總之關稅免除主義出於自由貿易主義關稅義務主義出於保護貿易主義故一則英吉利及其他自由貿易國採之一則美及歐洲諸保護貿易國採之　未完

教育

美國最近編制課程的目標 續

（四十一）了解各種遺傳律的智識

二　經濟目標

甲　小學校

（一）書寫敏捷而清楚的技能
（二）拼字正確的技能
（三）讀書了解的技能
（四）各物能安放整齊的習慣
（五）知道怎樣用各種度量衡的技能

乙　小學校與中學校

（六）保存體健的習慣
（七）各事都能守時的習慣
（八）用字適當的技能
（九）無論遊戲或作業的時候都能公允

未完

文苑

午睡　丹徒俞壽民遺稿

簾垂深院、寂無譁鳥語蜂聲透碧紗寶鼎香消醒午夢小闌干外日初斜

道德

青年處世語（劍人）

如果想到遊戲場去的時候還是到圖書館去如果想喝酒的時候還是喝杯淨水如果想賭博的時候還是比比球打打彈子不要說偶而遊場作戲那一個墮落的人不是偶而遊場作戲開始的

如果化一文不正當的錢甯使化十元正當錢、

少發些空洞的議論多做些實際的事業

衛生

防疫淺說 續（李震九）

四、醫之詳慎及演講之必要

患疫者若不擇精良之醫生爲之診治而藥石妄投輕者反劇重者或死不可不慎也乎鄉村僻壤偶一染疫不知延往治或禱之於佛祈之於神故傳染更易死亡尤速當局者宜設立送診所給藥局爲之醫治或分派執事諸員講明起疫之源預防之計傳染之危與夫醫治之必要則發聾振聵亦破除迷信之良法也

師規

小學教師之南針　自然

不利用流行之學說掩飾其短以自欺欺人

看見學生須想這班人俱是將來強國的种子須好好培養他

吾心中崇拜孔子便當學生中有個孔子在崇拜岳飛便當學生中有個岳飛在自然死心塌地日日爲學生盡死力學校發表他的成績都歡喜說他成功的方面要知道我自己走錯了路告訴人家的省却他人許多脚力世界上無劣等的便顯不出教育家的本能故選擇劣等生當認爲是良好機會

研究教育者認定一誠字努力做去不怕不成

在學界任事只問自己良心上對不對決不能顧著人家好惡的可辨則辨不可辨則不辨每人以悅之日亦不足矣

諧詩

時事打油詩

好個名詞宗教城焚琴煮鶴冶遊驚開封夜夜逢寒食遍地時聞呵欠聲

馮玉祥治開封以教律軍法兼用於烟禁尤嚴

木魚敲破念成灰菩薩愁眉展不開儘喚歸車行不得卽君此刻悔重來

白宮所如颯左履次要求爲左右所阻

如此京華眞絕妙分明擴大萬牲園毀中操盤原容易却少逍遙放野豚

白宮命董高勸王寵惠組閣王言要我做鼈子

一籠難住兩公雞此語於今且慢提只要雙方能諒解一朝一暮各東西

謂湯之與蕭濟一籠不能住兩雞也

雜錄

女賊　⊙手上穿襪子　⊙口吐白粉

江北一帶輪船不通之處皆以帆船裝載旅客俗曰幫船男女日夜雜處一艙笑柄常有。聞近又發現一巧妙之竊案殊足爲登徒子戒也一日泰縣幫船開往東台夜半旅客鼾聲大作忽一男子曰何物置余腹上隨一女子答曰對不住請給我直一直腿曲身一日殊苦人也男子連聲曰無妨繼之二人笑謔片時皆熟睡正日一男子驚惶大聲曰賊賊衆問故曰余兜肚中所收店帳二十元不翼而飛矣於是滿船譁然船主命停駛檢查中有一長者曰諸君請毋譁此事我敢負責俟船抵岸自可水落石出及至東台長者命旅客一一皆以清水漱口而後登岸後見一女子漱出之水含白粉質長者隨執之問失主曰汝錢上有標識否曰皆以白粉簽押其上長者命搜女子衣包果得二十元於是送往警局據女子實供曰黑夜先以襪套手上置男人腹部佯稱爲足俟男子熟睡時即探其兜肚而有云

⊙抗債不還振振有詞

C講起仁義禮智來了

某公除夕無聊諸債蝟集乃於客廳貼一紙條云不知我貧而借債於我是不智也既知我貧而索債於我是不仁也彼旣不仁不智我就無禮無義不還

軼事

謝啓祚老女出嫁行

乾隆間粵東諸生謝啓祚年九十八猶入秋闈以年例當早邀恩賜大吏每列其名輒力卻之曰科名定分也老手未頹安見此生不爲耆儒一吐氣丙午鄉試果中式謝戲作老女出嫁詩云行年九十八出嫁不勝羞照鏡花生靨持梳雪滿頭自知眞處子人號老風流寄語青春女休誇早好逑時同榜有十二齡童子撫君某鹿鳴宴紀盛詩有老人南極天邊見童子春風座上來一時傳佳話明年應會試特恩授司業銜又三年恭祝乾隆帝八旬萬壽晉秩鴻臚卿瀕行賜詩額以寵之又十數年卒壽近百二十歲矣有兒其殊卷稱歷者先後三娶二媵舉十三男十二女孫十九人曾孫三十八人元孫二人此君非登科年齒之高爲從古所第一卽家門鼎盛子孫衆多恐亦罕與比儷也

趣事

新婚夫婦相嘲以誠　丁一

⊙皓齒黑髮轉成空

某夫婦新婚之夕洞房燕語談笑甚懽良久新婦忽語新郎曰妾有一事須告君須知郎君實恕而仍加憐愛恭妾之皓齒皆爲假裝者也言訖去其齒則櫻桃口變爲婆子嘴矣新郎見之卽以手去其頭上之髮曰果爾則我之首自此可以當爾納涼釋去重負矣蓋新郎頭禿髮亦假裝者

⊙到學校裏去看　少癡

教員問李牛道你爲什麼這般晚才呢李牛道因爲家裏沒有鐘教員道不好到別處去看看麼李牛道是的我到學校裏來看已經晚了

小說

天河淚 續（瞻廬）

我牽着這條牛千秋萬世耕一個沒了日你握着這個梭千秋萬世織一個沒盡期惡很很的天帝、雞剝重和貪心無厭比着猶太人放割肉債（見林譯肉券）汾州人放印子錢手段還要很辣他由坐在凌霄寶殿和他手下的許多天神天將終日裏不耕不織安享其成吃的盡的天食穿的盡的錦衣誰料一粥一飯半處不易半絲半縷物力維艱我們倆流着許多血汗供給他們的衣食錦衣苦者式苦樂者式樂資本家和勞働家有這般的不平等想後思前怎不喊他撞天的冤屈　未完

眼藥

本號代售北京瑞蚨堂眼藥數種神效無比

光明眼藥專治老眼昏花迎風流淚紅腫暴發黑珠眼疼風火爛眼

退雲散專治眼內紅絲努肉氣朦雲翳攀睛一切眼症

光明散三分瓶銅元五枚 退雲散三分瓶銅元十枚

八寶撥云散九分瓶大銀元雙料一元單料九毛

并有各種眼藥水

西安南院門神州大藥房啟

商情

△赤金每兩四十三元
△現銀每兩易票錢三串二百七十文
△銀票每兩易票錢貳串一百五文
△銀元每元易票錢貳串叁百五十文
△大米每斗票錢三串五百文
△小米每斗票錢二串五百文
△小麥每斗票錢貳串五百文
△菜豆每斗票錢一串七百文
△木炭每百斤六串文
△鳳炭每百斤六串貳百文
△石炭每百斤四串五百文
△美孚牌火油每箱九元四角
△三星牌火油每箱九元二角
△菜油每斤票錢四百文
△棉花每百斤現銀貳十二兩
△鳳酒每百斤現銀票六兩七錢
△麻油每斤票錢一百三十文
△羊毛每百斤十五兩
△猪宗每斤票錢貳百文

八生昌衛生瓜子廠

本廠發明各種衛生瓜子裝潢精美無不合宜已蒙各界贊許茲復精益求精製出冰糖薄荷蜜炙玫瑰甘草杏仁滷汁杏仁各種瓜子五香蔔豆五香檳榔零銷躉售取價從廉恐未週知特此續佈

西安二府街五十五號廠經理黃白

神相太華山人

華陰雲濃山子精於摸骨相法歷遊京滬漢皐州西湖等處及各省勝久蒙中外名流所稱許今來返陝寓舉院坊門魁盛店內軍政學商各界相士終繹不絕稱為神相相者三元知欲修給者見往問津焉

介紹人 張振卿 嚴星五 張丕清 孫金鐸 武紹先 尹鴻勳 俞嗣如 楊瑞軒

頌揚駐軍衛營長

我岐陽父老談及軍閥均云自駐鳳以來衛營長定一頗能惠商愛民今開援川留衛營防守羣不勝譽者頌禱蚌望治安可見人心不死公道自張登諸報端以求後福日旌善人

鳳翔紳民啓事

陝西第一平民廠出品廣告

本廠開辦以來所製各種襪布絲線竹器等品嗣稱堅實耐用惟廠址較遠購者多有不便茲為便利起見託端履門公司代為銷售凡惠顧諸君幸移玉該公司接洽可也此佈聞

西安青年會英文夜學校招生廣告

班數 本期招考一二三四級

報名 預納報名費一元不取者退還

考期 陽歷九月十一日上午九時

開課 陽歷九月十二日

學費 本會會員每學期三元非會員每期四元

詳章 來會索閱函索附票一分

校址 東木頭市青年會

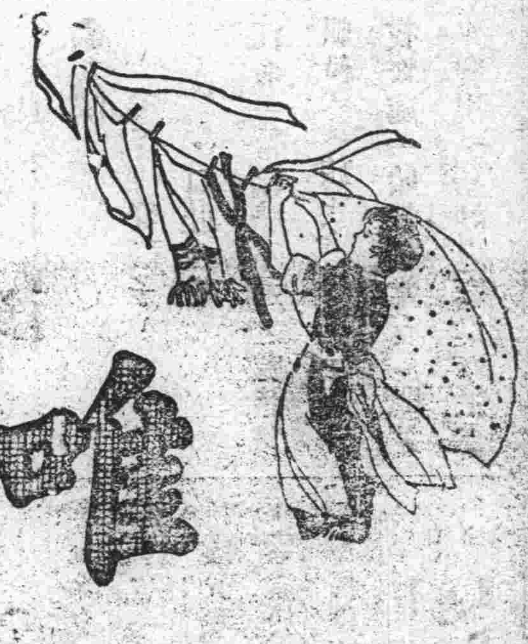

唯一老牌

家庭實用 最好肥皂 質料精潔 經久耐用 世界馳名 各國歡迎

經理 裕豐和號 同和號

和興公司

西安孤兒教養院募化鳴謝

師子和募捐

張光祖捐錢二串四百文 興平義生善堂捐洋二元 又捐錢三百 興平兵差局捐錢一串 興平財政局 興平捐錢一串經費處捐錢一串文

△陝西體育學校

招致體育學生一班五十名九月十五試驗有志者速來報名

校址 陝西省城蓮花池西岸許士廟街

易俗社

鐘樓北易俗街

風雨無阻

十八日午

姚翰華 秝玉華 高守中 楊理俗 湯滌俗

馬超俗 張民秀 孫平易 馮居易 張和易 孟光華 高致中

（全體合演）

（奇） （俠鳳 全本） （緣）

特別佈景

三義社

騾馬市街

十八日午

王慶民 焦潤生 趙維漢 烙碗計

八件衣 全本

朱俊卿 李雲亭 駱麻生 四郎探母

下午 全體合演

趙五娘 全本